



LA SUNAT

RONI ALEXANDER PARI GOMEZ

Setiembre de 2020

INSTITUTO: IDEMA

AREQUIPA MAJES PEDREGAL

CONTABILIDAD

Copyright © 2020RoniAlexanderTodos los derechos reservados.

Este trabajo de investigación está dedicado para mis profesores que me enseñan para ser un buen profesional,

Agradezco a mis profesores que a pesar que estamos pasando en una
pandemia me siguen enseñando lo mejor.

(SUNAT)

Tiene como finalidad primordial administrar los tributos del gobierno nacional y los conceptos tributarios y no tributarios que se le encarguen por Ley o de acuerdo a los convenios interinstitucionales que se celebren, proporcionando los recursos requeridos para la solvencia fiscal y la estabilidad macroeconómica; asegurando la correcta aplicación de la normatividad que regula la materia y combatiendo los delitos tributarios y aduaneros conforme a sus atribuciones.

INDICE

Capítulo 1	
¿Qué es la SUNAT?.....	6
Finalidad.....	7
Principios.....	8.9
Capítulo 2	
Fusiones que administra	10
Organigrama.....	11
Los tributos.....	12
Administración de tributos.....	13
Sistema de control interno de la SUNAT.....	14
BIBLIOGRAFIA	15

¿QUE ES LA SUNAT?

La Superintendencia Nacional de Administración Tributaria (SUNAT) es una Institución Pública descentralizada del Sector Economía y Finanzas, dotada de personería jurídica de Derecho Público, patrimonio propio y autonomía económica, administrativa, funcional, técnica y financiera, actualmente constituida en pliego y unidad ejecutora. Su misión es gestionar integralmente el cumplimiento de las obligaciones tributarias y aduaneras, así como la facilitación del comercio exterior, de forma eficiente, transparente, legal y respetando al contribuyente o usuario.

Sus valores de integridad, excelencia y compromiso institucional y personal orientan sus políticas y programas internos de gestión de recursos humanos, sobre los que se construyen innovaciones hacia una mejora continua de las cualidades técnicas y competencias de los colaboradores. En Marzo del 2004, la República del Perú y el Banco Interamericano de Desarrollo - BID, celebraron el Contrato de Préstamo N° 1482/OC-PE para financiar el “Proyecto de Integración y Modernización de las Administraciones Tributarias y Aduaneras”, siendo objetivo del Proyecto otorgar un apoyo inicial a la SUNAT del Perú, para conducir el complejo proceso de fusión de las administraciones de impuestos internos y aduanas iniciado el año 2002 y, mediante el fortalecimiento de su gestión administrativa y la modernización de sus procesos de operativos, procurar sentar las bases para el desarrollo de una administración tributaria integrada con el fin de contribuir a incrementar de manera sostenida la recaudación tributaria y facilitar las operaciones de comercio exterior.

El Componente 1 de dicho contrato, referido a la Institucionalización de la Administración Tributaria Integrada, Sistema de Administración de Recursos Humanos, comprende actividades prioritarias que faciliten la transición de los actuales sistemas de administración a un sistema único e integral de recursos humanos que rija los procesos de reclutamiento, selección, evaluación del desempeño, promociones, incentivos, traslados y desvinculaciones del personal de la SUNAT.

FINALIDAD

La SUNAT tiene como finalidad primordial administrar los tributos del gobierno nacional y los conceptos tributarios y no tributarios que se le encarguen por Ley o de acuerdo a los convenios interinstitucionales que se celebren, proporcionando los recursos requeridos para la solvencia fiscal y la estabilidad macroeconómica; asegurando la correcta aplicación de la normatividad que regula la materia y combatiendo los delitos tributarios y aduaneros conforme a sus atribuciones.

También tiene como finalidad la implementación, la inspección y el control del cumplimiento de la política aduanera en el territorio nacional y el tráfico internacional de mercancías, personas y medios de transporte, facilitando las actividades aduaneras de comercio exterior y asegurando la correcta aplicación de los tratados y convenios internacionales y demás normas que rigen la materia.

Asimismo, le corresponde participar en el combate contra la minería ilegal así como del narcotráfico, a través del control y fiscalización del ingreso, permanencia, transporte o traslado y salida de los productos de la actividad minera, de insumos químicos y maquinarias que puedan ser utilizados en la minería ilegal, así como del control y fiscalización de los insumos químicos, productos y sus sub productos o derivados, maquinarias y equipos que puedan ser utilizados directa o indirectamente en la elaboración de drogas ilícitas; y otros fines que se establezcan mediante Ley.

PRINCIPIOS

- **Autonomía**

La SUNAT debe ejercer sus funciones aplicando sus propios criterios técnicos, preservando su independencia y estabilidad institucional.

- **Honestidad**

La actuación de la SUNAT y de sus miembros tiene que ser justa, recta, íntegra y de respeto a la verdad e implica la coherencia total entre el pensamiento, el discurso y la acción. Es la base en que se sustenta la SUNAT.

- **Compromiso**

Dado el carácter singular de la SUNAT como entidad que provee la mayor parte de los recursos al Estado y promueve la competitividad y la protección a la sociedad, la institución y sus miembros deben tener un fuerte compromiso con el bien común, basado en la justicia, respeto a los derechos humanos, y orientado a la búsqueda del progreso de nuestro país, el bienestar de todos los peruanos y a garantizar la igualdad de oportunidades.

Asimismo, el colaborador debe estar plenamente identificado con la institución, sus metas y tener predisposición para hacer más de lo esperado a efectos de lograr los objetivos. Debe desear pertenecer a la institución y estar orgulloso de ello.

- **Profesionalismo**

El capital humano de la SUNAT debe caracterizarse por su excelencia ética y técnica. Debe ser imparcial, objetivo y efectivo, en caso de conflicto de intereses debe preferir el interés público y abstenerse de participar en aquellas situaciones que pudieran poner en duda la transparencia de su proceder.

- **Vocación de Servicio**

La institución y sus miembros deben tener una permanente orientación a brindar un servicio de calidad que comprenda y satisfaga las necesidades de los contribuyentes, usuarios y operadores de comercio exterior, ciudadanos, así como de los usuarios internos de la institución;

utilizando eficientemente los recursos y optimizando la calidad de nuestros servicios.

- **Trabajo en Equipo**

Debemos trabajar en un ambiente de colaboración en el que se comparte información y conocimiento, privilegiando los resultados colectivos por sobre los individuales.

- **Flexibilidad**

Supone cuestionarse permanentemente cómo se pueden hacer mejor las cosas, tener disposición y capacidad para buscar nuevas alternativas; y, además, tener mente abierta y habilidad para adaptarse a lo nuevo



FUNCIONES Y ATRIBUTOS

- Administrar los tributos internos del Gobierno Nacional, así como los conceptos tributarios y no tributarios cuya administración o recaudación se le encargue por Ley o Convenio Interinstitucional.
- Proponer al Ministerio de Economía y Finanzas la reglamentación de las normas tributarias, aduaneras y otras de su competencia.
- Expedir, dentro del ámbito de su competencia, disposiciones en materia tributaria y aduanera, estableciendo obligaciones de los contribuyentes, responsables y/o usuarios del servicio aduanero, disponer medidas que conduzcan a la simplificación de los trámites correspondientes a los regímenes aduaneros, así como normar los procedimientos que se deriven de éstos.
- Dictar normas en materia de organización y gestión interna en el ámbito de su competencia.
- Sistematizar y ordenar la legislación e información estadística de comercio exterior, a fin de brindar información general sobre la materia conforme a Ley, así como la vinculada con los tributos internos y aduaneros que administra.
- Celebrar acuerdos y convenios de cooperación técnica y administrativa en materia de su competencia.
- Promover, coordinar y ejecutar actividades de cooperación técnica, de investigación, de capacitación y perfeccionamiento en materia tributaria y aduanera, en el país o en el extranjero.
- Otorgar el aplazamiento y/o fraccionamiento para el pago de la deuda tributaria o aduanera, de acuerdo con la Ley.
- Solicitar, y de ser el caso ejecutar, medidas destinadas a cautelar la percepción de los tributos que administra y disponer la suspensión de las mismas cuando corresponda, de acuerdo a Ley.
- Controlar y fiscalizar el tráfico de mercancías, cualquiera sea su origen y naturaleza a nivel nacional.
- Inspeccionar, fiscalizar y controlar las agencias de aduanas, despachadores oficiales, depósitos autorizados, almacenes fiscales, terminales de almacenamiento, consignatarios y medios de transporte utilizados en el tráfico internacional de personas, mercancías u otros.

ORGANIGRAMA

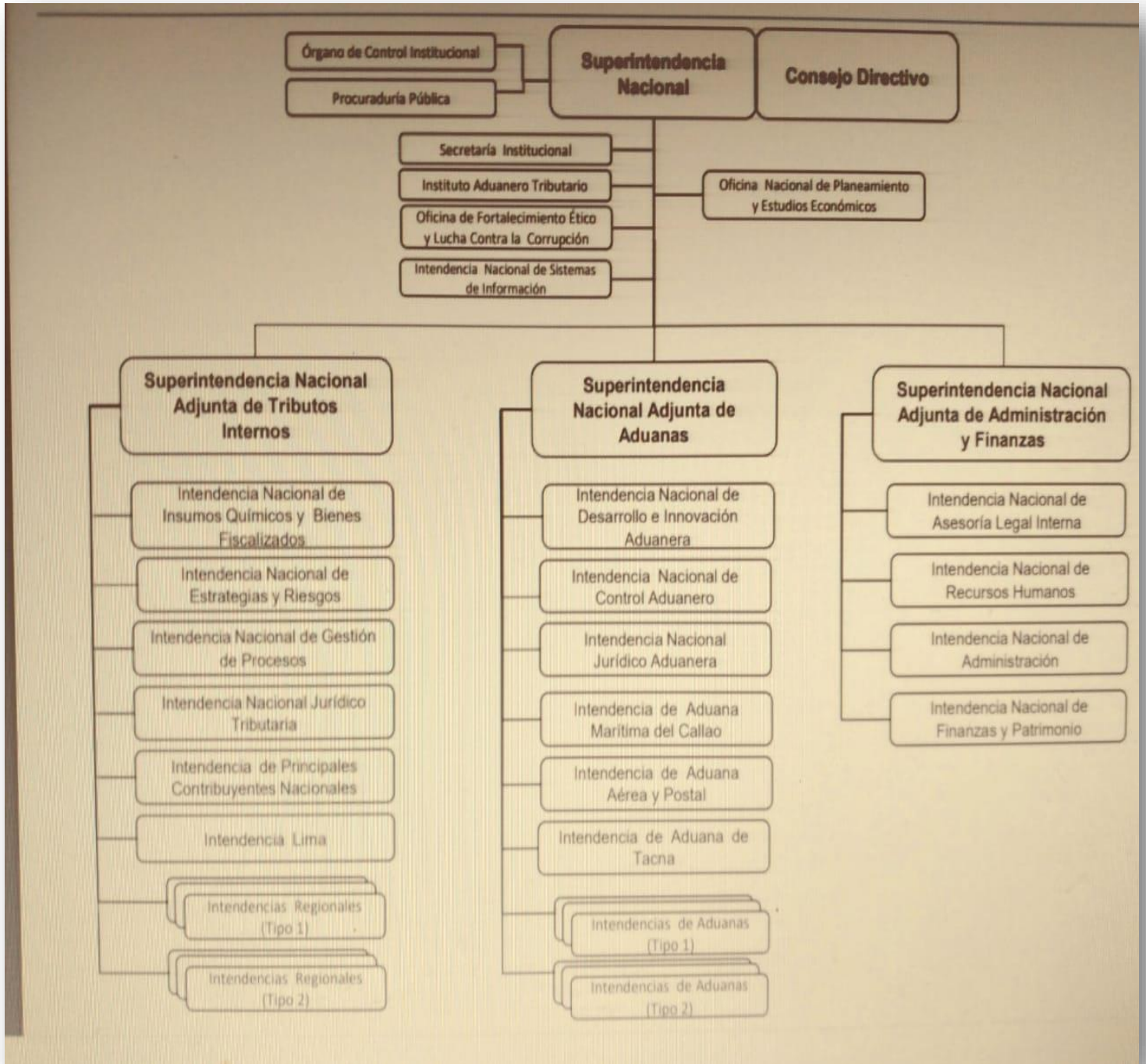

LOS TRIBUTOS

Es una prestación de dinero que el Estado exige en el ejercicio de su poder de imperio sobre la base de la capacidad contributiva en virtud de una ley, y para cubrir los gastos que le demande el cumplimiento de sus fines (1).

El Código Tributario establece que el término TRIBUTO comprende impuestos, contribuciones y tasas.

- **Impuesto:** Es el tributo cuyo pago no origina por parte del Estado una contraprestación directa en favor del contribuyente. Tal es el caso del Impuesto a la Renta.
- **Contribución:** Es el tributo que tiene como hecho generador los beneficios derivados de la realización de obras públicas o de actividades estatales, como lo es el caso de la Contribución al SENCICO.
- **Tasa:** Es el tributo que se paga como consecuencia de la prestación efectiva de un servicio público, individualizado en el contribuyente, por parte del Estado. Por ejemplo los derechos arancelarios de los Registros Públicos.

La ley establece la vigencia de los tributos cuya administración corresponde al Gobierno Central, los Gobiernos Locales y algunas entidades que los administran para fines específicos.

ADMINISTRACION DE LOS TRIBUTOS

Administra los tributos internos y tributos aduaneros tales como el Impuesto a la Renta, Impuesto General a las Ventas, Impuesto Selectivo al Consumo, Impuesto Especial a la Minería, Régimen Único Simplificado y los derechos arancelarios derivados de la importación de bienes. Mediante la Ley N° 27334 se amplió las funciones de la SUNAT a efectos de que administre las aportaciones a ESSALUD y a la ONP. La SUNAT también administra otros conceptos no tributarios como las Regalías Mineras y el Gravamen Especial a la Minería.

Los Gobiernos Locales (Municipalidades)

Administran exclusivamente los impuestos que la ley les asigna tales como el Impuesto Predial, Impuesto al patrimonio automotriz, alcabala, Impuestos a los juegos, etc.; así como los derechos y tasas municipales tales como licencias, arbitrios y derechos.

SISTEMA DE CONTROL INTERNO DE LA SUNAT

La implementación del Sistema de Control Interno (SCI) en las entidades del Estado, tiene como propósito cautelar y fortalecer los sistemas administrativos y operativos con actividades de control previo, simultáneo y posterior, contra actos y prácticas indebidas o de corrupción, propendiendo al debido y transparente logro de los fines, objetivos y metas institucionales.

- Ley N° 27785 "Ley Orgánica del Sistema Nacional de Control y de la Contraloría General de la República".
- Ley N° 28716 "Ley de Control Interno de las Entidades del Estado"
- Resolución de Contraloría N° 320-2006-CG "Aprueba Normas del Control Interno"
- Resolución de Contraloría N° 458-2008-CG "Guía para la Implementación del Sistema de Control Interno de las entidades del Estado" DEROGADA
- Decreto de Urgencia N° 067-2009 "Decreto de Urgencia que modifica el Art. 10° de la Ley N° 28716".
- Ley N° 29743 "Ley que modifica el Art. 10° de la Ley N° 28716, Ley de Control Interno de las Entidades del Estado".
- Ley N° 30372 "Ley de Presupuesto del Sector Público para el año fiscal 2016"- Disposiciones Complementarias Finales - Quincuagésima Tercera".
- Resolución de Contraloría N° 149-2016-CG "Implementación del Sistema de Control Interno en las Entidades del Estado" A (Desde el 20.05.19, no es de aplicación para la SUNAT.)
- Resolución de Contraloría N° 004-2017-CG "Guía para la implementación y Fortalecimiento del Sistema de Control Interno en las Entidades del Estado"

BIBLIOGRAFIA

<https://www.bbva.com/es/los-distintos-tipos-de-tributos-impuestos-contribuciones-y-tasas/>

<http://www.sunat.gob.pe/legislacion/sunat/ley-24829.pdf>

https://www.uigv.edu.pe/fileadmin/facultades/contables/imagenes/Principales_Infracciones_Tributarias.pdf

<http://www.sunat.gob.pe/legislacion/codigo/>

<https://www.rankia.pe/blog/sunat-impuestos/4081901-sunat-que-cuales-son-sus-funciones>